



Bisceglie - Molfetta, 23/03/2022

Prot. N. **20665** del Comune di Molfetta

Oggetto: Accordo integrativo ex art. 20 della Legge Regionale n. 67/1988. Conferenza dei Servizi istruttoria per la localizzazione di nuovo ospedale del Nord Barese. Invio proposta localizzativa condivisa.

Regione Puglia

**Dipartimento della Salute e del benessere
sociale e dello Sport**

**Sezione risorse strumentali e tecnologiche
sanitarie**

servizioasp.regione.puglia@pec.rupar.puglia.it

Facendo seguito alla Conferenza dei Servizi tenutasi in data odierna e alla nota prot. n. 46678 del 10/07/2020 a nostra firma, si rappresenta la volontà condivisa dei due Comuni circa la localizzazione del nuovo ospedale del Nord Barese nell'area individuata nella planimetria qui allegata, visionata e valutata positivamente anche dall'ASSET a seguito del sopralluogo eseguito in data 14.03 u.s..

La struttura, da edificare sull'area in esame, consentirebbe il giusto supporto sanitario per il bacino di utenza al quale è rivolta, così come già indicato nella nota precedente.

Inoltre, con riferimento ai criteri di localizzazione indicati nella delibera di Giunta regionale n. 2302 dell'11/06/2014, si specifica che:

- 1) La localizzazione è al di fuori dei centri abitati dei Comuni interessati, su aree non interessate, negli anni a venire, dalla espansione dei centri urbani, al fine di scongiurare pericolo che nuove abitazioni possano inglobare l'area ospedaliera e che possa quindi crearsi un potenziale pericolo di congestione degli assi viari di riferimento per l'accesso ai servizi d'urgenza e/o emergenza. Nel PUG del Comune di Bisceglie, di prossima adozione, l'area è compresa tra quelle da destinare a servizi sanitari.

- 2) L'area individuata, risulta lontane da aree industriali, artigianali o di potenziale rischio inquinamento; peraltro, la zona dell'erigendo ospedale presenta una assenza di rischio idraulico. Le aree limitrofe con rischio idraulico, non individuate nella localizzazione, a causa della inibizione di ogni forma edificatoria resteranno piantumate ad ulivi, formando una barriera naturale tra la struttura, la rete ferroviaria, la viabilità statale (S.S. 16) e la viabilità locale.
- 3) L'area di intervento, della superficie di circa 20 ettari, risulta quindi sufficientemente ampia da consentire la realizzazione di superfici da dedicare ad una pista per elisoccorso, consentire lo sviluppo prevalentemente orizzontale della struttura e la connessione tra i servizi sanitari e le unite operative, nonché da consentire un limitato impatto ambientale, visivo e paesaggistico. Come innanzi detto, la zona circostante la struttura, sottoposta a vincolo di inedificabilità, resterà piantumata ad ulivi. Ancora, come evidenziato negli elaborati allegati alla presente relazione, esiste la possibilità di creare all'interno della struttura una viabilità per l'utenza ed una di servizio, che potranno essere rese indipendenti l'una dall'altra, anche in previsione della creazione di nodi protetti di collegamento tra i vari reparti, anche sulla scorta dell'esperienza maturata a seguito della pandemia di Covid-19. Infine, sarà cura dell'ufficio di progettazione garantire la massima flessibilità della struttura, al fine di consentire interoperabilità dei vari blocchi e la massima efficienza energetica.
- 4) Come è possibile ravvisare dalla cartografia allegata, la struttura è stata individuate in prossimità del confine amministrativo dei Comuni di Molfetta e Bisceglie, ad una distanza di circa 4 chilometri dal centro cittadino di Bisceglie e a circa 5,2 chilometri dal centro cittadino di Molfetta. Pertanto, non essendovi apprezzabili disequilibri nella distribuzione chilometrica, tenuto conto del fatto che l'ospedale resterebbe raggiungibile in caso di emergenza, grazie alla presenza di numerosi assi viari a scorrimento veloce, anche dagli altri Comuni della macroarea in meno di 30 minuti, restano soddisfatti i criteri di baricentricità ed isocronicità richiesti nella richiamata DGR 2302/2014.
- 5) Infine, la localizzazione dell'area è contraddistinta da una elevata parcellizzazione della proprietà, costituita da numerosi piccoli appezzamenti poderali a conduzione prevalentemente diretta; tanto consentirà, a fronte di una più lunga e complessa attività espropriativa, di evitare forme di speculazione.

Ciò posto, le Amministrazioni comunali di Bisceglie e Molfetta sottopongono all'attenzione delle competenti Strutture regionali la presente individuazione dell'area da dedicarsi alla realizzazione del nuovo ospedale del Nord Barese, al fine di concludere la Conferenza dei Servizi innanzi richiamata e dare seguito alle attività propedeutiche alla costruzione dello stesso.

Il Dirigente Settore Urbanistica

Ing. Alessandro Binetti

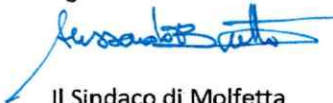

Il Sindaco di Molfetta

Tommaso Minervini

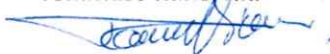

Il Dirigente Settore Tecnico

Arch. Giacomo Losapio



Il Sindaco di Bisceglie

Angelo Antonio Angarano

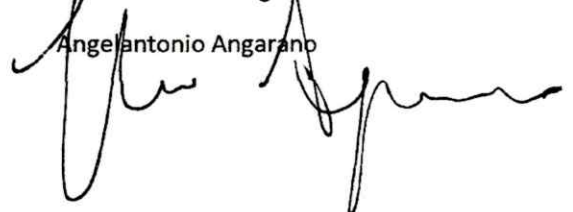

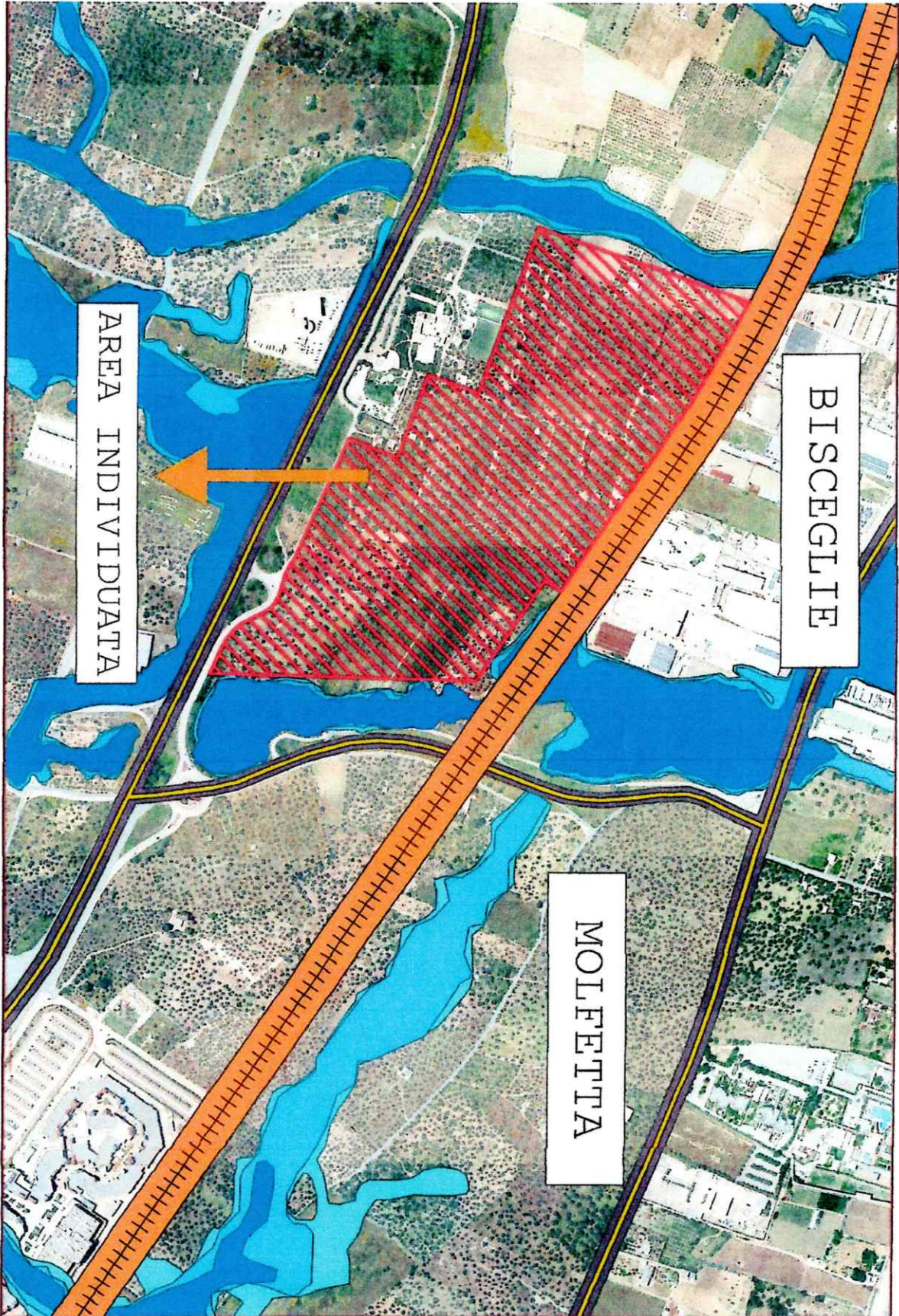

Allegato alla nota prot. n. 20665
del 23/03/2022

